Journal municipal | Novembre 2026 | N°202

MJC DES ARTS :
ça déménage aux Alouettes !
Page 4

CITOYENNETÉ :
faire vivre les valeurs de la République
Page 10

CULTURE :
entretien avec Wilfrid Lupano
Page 16

Forum



ÉVÉNEMENT

Il était une fois... La magie de Noël au parc des Ramiers

BLAGNAC



sommaire

I 2 I Retour en images

I 3 I Actualités I

MJC des Arts : ça déménage aux Alouettes !

Infos express

Altitude FM 93.5 sur les ondes

Avec ou sans handicap, le cinéma c'est pour tout le monde

Priorité des vélos : halte-là !

Boîtes de Noël solidaires : les agents ont du cœur !

Il était une fois… la magie de Noël au parc des Ramiers

I 10 I Dossier I

Citoyenneté : faire vivre les valeurs de la République

I 14 I Blagnac verte I

Blagnac, à nouveau reconnue "Territoire Engagé pour la nature"

I 16 I Culture I

Entretien avec Wilfrid Lupano : « Le rire est la dernière liberté, le dernier refuge de la conscience »

Les coups de cœur de la Médialudo

I 18 I Sport I

Dispositif « éducsport » : les centres de loisirs blagnacais à l'heure du sport

Complexe sportif des Barradels : des terrains de football flambant neufs !

À la piscine des Ramiers, même en hiver !

I 20 I Portrait de Caouec I

Cathy Moncassin, la tête dans le guidon

I 22 I Sortir I

Suivez la Ville de Blagnac sur les réseaux sociaux

NOVEMBRE 2026 - PUBLICATION DE LA MAIRIE DE BLAGNAC 1, place des Arts 31706 Blagnac Cedex - Tél : 05 61 71 72 00 - Mail : contact@mairie-blagnac.fr - Site : mairie-blagnac.fr - Numéro ISSN : 3097-7843 - Directeur de la publication : Joseph CARLES - Rédacteur en chef : Yvan ADAM-CHOCHOLKA - Ont participé à ce numéro : Mathieu ARNAL, Béatrice GIRARD, Alexandra GRENON, Bénédicte SOLLE, Anne TOUSCHE - Photos : Guillaume BÉGUÉ, Fabien FERRER, Joseph GODIAN, Frédéric SCHEIBER - SAUF MENTION SPÉCIALE - Mise en page et illustrations : Marine BOUCHER - Impression : IMPRIMERIE MÉNARD - Chez Stin l'Atelier du Print, 41 rue Georges OHNET 31200 Toulouse

La reproduction même partielle de tout document publié dans ce journal est interdite sans autorisation - 16 000 exemplaires - Publication gratuite.



L'édito

de **Joseph Carles**, maire



Mairie de Limoges incendiée, attentat raciste à Trappes : en quelques jours, la République a été frappée deux fois. Que souhaitez-vous dire aux Blagnacais ?

Octobre aura été un mois sombre. En marge de manifestations qui, elles, se déroulaient dans le calme, des casseurs ont pillé des commerces et incendié des bâtiments publics, jusqu'à une mairie. Quelques jours plus tard, à Trappes, un attentat raciste a frappé des innocents, au mépris de tout ce qui fonde notre République. Mes premières pensées vont aux victimes et à leurs proches.

Je veux dire aux Blagnacais que la colère peut s'exprimer, mais que la violence et la haine n'auront jamais leur place chez nous.

Le 19 octobre, place Puig, vous êtes venus autour du conseil municipal pour le rappeler. La mairie est la maison commune de tous les habitants. Nous, les maires, sommes en première ligne : nous sommes les derniers hussards de la République. Nous ne céderons ni à la peur, ni à la division.

Les valeurs de la République, comment les défend-on concrètement à l'échelle d'une ville ?

Liberté, égalité, fraternité ne sont pas seulement des mots gravés au fronton de nos bâtiments. Ce sont des engagements que nous faisons vivre chaque jour. Je pense à l'école, où l'on apprend à vivre ensemble, et au Conseil municipal des enfants, où nos plus jeunes découvrent la citoyenneté. Je pense aussi au Bla'Blagnac, qui va à la rencontre des habitants dans chacun de nos quartiers. C'est tout le sens du dossier de ce numéro.

Défendre la République, c'est aussi défendre la liberté de penser, de débattre et même de rire. Wilfrid Lupano, auteur et scénariste, le dit très justement dans ces pages : « Le rire est la dernière liberté ». À Blagnac, élus, agents et citoyens, nous continuerons de protéger ce bien commun.

Les fêtes approchent après un automne qui a profondément ébranlé le pays. Comment en faire un vrai moment de fête et de partage, sans oublier personne ? Et quel vœu formulez-vous pour Blagnac ?

Faire la fête après des moments aussi graves, ce n'est pas oublier. C'est affirmer que la joie et le partage sont plus forts que la haine. La magie de Noël s'installera au parc des Ramiers, et je souhaite que chacun puisse en profiter, en famille ou entre amis.

Mais Noël est aussi la période où la solitude et la précarité pèsent le plus. Les agents de la Ville ont préparé des boîtes de Noël solidaires pour les plus fragiles. Ce geste, c'est la fraternité en actes, et il me rend fier de notre collectivité. Avec nos services et nos associations, nous resterons attentifs à ceux qui en ont le plus besoin.

Mon vœu est simple : que Blagnac reste ce qu'elle a toujours été, une ville où l'on se connaît, où l'on se respecte et où l'on se tend la main.

Je vous souhaite à toutes et à tous de très belles fêtes de fin d'année.

Fidèlement vôtre

Joseph Carles



© Fabien Ferrer

19 septembre

Plus de 800 jeunes participants étaient présents lors de la dernière édition d'UNI-FORMS, qui s'est tenue au parc du Grand-Noble. Un moment pour découvrir les métiers de la sécurité et de la prévention. Après l'hélicoptère Gazelle l'an passé, les adolescents ont pu découvrir cette année le SA330 Puma, utilisé par l'Armée de Terre.



© Frédéric Scheiber

24 septembre

Les acteurs économiques à l'honneur à l'occasion du deuxième Afterwork des entreprises blagnacaises. Des échanges enrichissants lors d'une table-ronde pour réfléchir à l'attractivité et aux enjeux territoriaux de demain. Un temps d'échange spécifique a permis d'aborder les problématiques liées à la formation des jeunes et au soutien des TPE et PME.


© Frédéric Scheiber

24 septembre

Odyssud tout feu tout flamme avec le nouveau spectacle des Commandos Percu : *Rythme Feu*. Plus de 4 000 Blagnacais ont répondu à l'invitation de la Ville. Un spectacle grandiose qui a lancé le compte à rebours de la réouverture de la Grande salle d'Odyssud.


© Hélène Ressayres

26 septembre

Les services culturels sur le pont pour le lancement de la nouvelle saison. Au programme : des rires, de la découverte et de bons moments partagés au bord du lac du Ritouret. Parmi les nombreuses surprises : une avant-première du spectacle en cours de création *Mammouth* de la compagnie Toiles Cirées !



8 octobre

Blagnac parmi les finalistes de l'édition 2026 du prix Ma commune bouge organisé par La Dépêche du Midi dans la catégorie « Patrimoine ». La Ville avait alors candidaté pour le projet de tiers-lieu des Alouettes, un projet mêlant transition écologique, lien social, art et sport urbain.



10 octobre

Un samedi placé sous le signe du sport avec « Tout Blagnac Court et Marche », le rendez-vous sport-santé de l'automne. Quelque 1 400 participants et plus de 7 856 kilomètres parcourus. Un grand bravo aux Blagnacais, aux partenaires, associations et clubs sportifs mobilisés pour faire de cet événement une réussite !



10 et 11 octobre

Les fans de pop culture et de manga se sont passé le mot pour cette 6e édition du Blagnac Culture Geek organisée par Occitanie Cosplay avec le soutien du Conseil municipal des Jeunes (CMJ).
Quelques 5 100 visiteurs et autant de sourires sur le visage des petits et des grands. Cette année, Thomas Cousseau, alias Lancelot du Lac dans la saga *Kaamelott*, était l'invité phare.

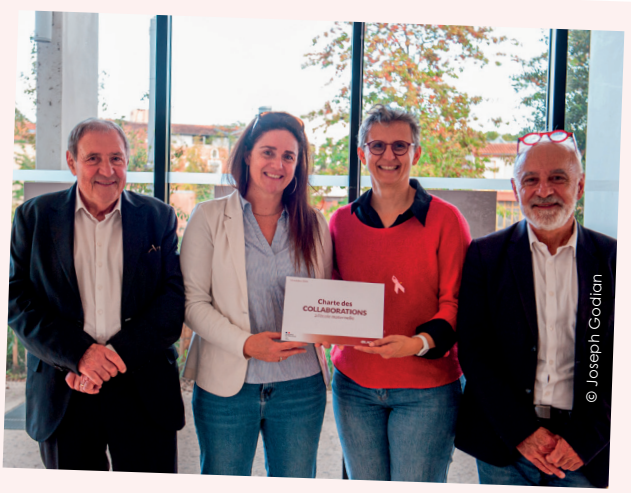

12 octobre

Joseph Carles, maire de Blagnac, a signé, aux côtés de Camille Charles et Alain Marque, inspecteurs de l'Éducation nationale, la "charte des collaborations à l'école maternelle" qui formalise un engagement commun : mieux travailler ensemble pour accompagner chaque enfant dans ses apprentissages, son développement et son épanouissement.

infos express

COLIS DES AÎNÉS : LES DATES À RETENIR

Les Blagnacais âgés de 67 ans et plus inscrits pourront retirer leur colis de fin d'année **les 8 et 9 décembre 2026**, de 10h à 18h, à la salle des fêtes des Ramiers. Une pièce d'identité de la personne inscrite sera demandée. Le goûter dansant se déroulera **le jeudi 7 janvier 2027** à partir de 15h, à la salle des fêtes des Ramiers.

UNE PREMIÈRE EXPÉRIENCE PROFESSIONNELLE AVEC LES CHANTIERS JEUNES 2027

Blagnacais de 16 ou 17 ans, vous avez envie de découvrir le monde du travail tout en étant rémunéré ? La Ville propose plusieurs chantiers jeunes du 3 juillet au 27 août 2027, dans les domaines de la rénovation et de l'événementiel, notamment dans le cadre de l'Été Caouec.

Candidatures : CV, lettre de motivation et au moins deux disponibilités à transmettre à recrutement@mairie-blagnac.fr, via le formulaire de candidature.
Renseignements : 06 81 81 34 65 ou 06 13 13 44 12
Candidatez dès maintenant, vous avez jusqu'au 1er mars 2027 pour déposer votre dossier.

VOS TOILETTES ONT HORREUR DES LINGETTES !

Même lorsqu'elles semblent jetables, les lingettes ne doivent jamais être jetées dans les toilettes. Elles s'accumulent dans les canalisations, provoquent des obstructions et endommagent les pompes et les équipements des stations d'épuration. Sur le territoire de Toulouse Métropole, elles seraient à l'origine de près de 60% des pannes en station d'épuration.
Le bon réflexe : les lingettes se jettent à la poubelle, jamais dans les toilettes !

SÉJOUR HIVER 2027 : CAP SUR LA MONTAGNE !

Du dimanche 7 au vendredi 12 février 2027, les jeunes de 11 à 17 ans scolarisés au collège pourront profiter d'un séjour de 6 jours et 5 nuits à Barèges.
Au programme : découverte de la montagne et plaisirs du ski, pour les débutants comme pour les plus confirmés.
35 places disponibles. Préinscriptions du 14 au 31 décembre 2026 sur le Portail familles.
Renseignements au 07 87 97 00 07.

OUVERTURE DES PRÉINSCRIPTIONS DES STAGES SPORTIFS

Les préinscriptions aux stages sportifs des vacances d'hiver se dérouleront **du 11 janvier au 2 février 2027**.
Une occasion pour les jeunes de profiter des vacances pour bouger, découvrir de nouvelles activités et pratiquer leur sport préféré !
Renseignements et modalités d'inscription auprès des services municipaux.

FERMETURES EXCEPTIONNELLES DES SERVICES MUNICIPAUX

Toutes les structures municipales seront fermées **les 25 décembre et 1er janvier**. L'Hôtel de Ville sera exceptionnellement fermé les samedis matins **des 26 décembre 2026 et 2 janvier 2027**. Il fermera exceptionnellement **à 16h30 les jeudis 24 et 31 décembre.**
Merci de votre compréhension.

LES ÉLÈVES DU CONSERVATOIRE FONT LEUR SHOW

Tout au long de l'année, les élèves du Conservatoire municipal de musique et de danse Résonance participent à de nombreux rendez-vous musicaux, gratuits et ouverts à tous. L'occasion de découvrir leur talent et l'avancée de leur progression.

- **Vendredi 20 novembre** à 19h
au Conservatoire – Petits Mondes, Concert harpe électroacoustique

- **Mardi 24 novembre** à 18h30
au Conservatoire – Hall live Jazz, avec le combo jazz et leurs professeurs

- **Mercredi 25 novembre** à 17h
au Ciné Rex – Concert des Gruppetti et de l'orchestre avant la projection du film *Ma toute petite école*

- **Mardi 15 décembre** à 19h
au Conservatoire – Petites Scènes Musiques Actuelles

- **Mercredi 13 et jeudi 21 janvier** à 18h30
au Conservatoire – Audition rencontre

- **Mardi 2 février** à 19h
au Conservatoire - Petites Scènes Musiques Actuelles

- **Jeudi 4 février** à 19h30
au Petit théâtre Saint-Exupère – Heure Musicale piano

- **Vendredi 5 février** à 18h30
au Conservatoire – Concert de l'orchestre d'harmonie

- **Samedi 27 février** à 18h
au Conservatoire – Concert de l'orchestre symphonique

La MJC des Arts : Ça déménage aux Alouettes !

Début 2027, la structure prendra ses quartiers au sein du tiers-lieu des Alouettes agrandi et rénové. À la tête de la MJC, Hélène Ramdhony, directrice, et Marielle Mestre, présidente, forment un nouveau tandem et annoncent un programme plein de nouveautés.

Les prochains mois s'annoncent riches en changements pour la MJC des Arts. L'association fêtera ses dix ans en **janvier 2027**, juste après avoir déménagé dans les anciens ateliers techniques municipaux et intégré le projet de tiers-lieu des Alouettes.

> **Dans ces nouveaux locaux, entièrement réhabilités, nous allons rejoindre d'autres associations et en profiter pour renouveler le projet de la MJC.**

explique Hélène Ramdhony, qui a pris la direction de la structure en avril dernier, à la suite du départ à la retraite de Catherine Lopez.



> Marielle Mestre, présidente de la MJC des Arts (à gauche) et Hélène Ramdhony, directrice (à droite).

En quête d'activités ?

La MJC ne compte pas moins de 750 adhérents - des enfants, jusqu'aux séniors - auxquels elle propose des activités artistiques et culturelles variées, sous forme d'ateliers hebdomadaires et trimestriels ainsi que des stages pendant les vacances scolaires. De l'œnologie aux arts, en passant par le théâtre d'impro, la photo, la poterie ou encore la robotique… Les propositions sont foisonnantes.



Les Alouettes : faire avec le collectif

« *Avec ce changement d'organisation, notre ambition est aussi de développer de nouveaux formats d'activités, et des temps formels de rencontres avec les habitants pour continuer à construire ensemble la suite de l'histoire de l'association* », souhaite Marielle Mestre, bénévole et présidente.
L'intégration du tiers-lieu des Alouettes, porté par la municipalité et un comité de résidents (composé de la Glanerie, du Repair Café, de la Goélette, de CISART, de la MJC et d'un représentant des associations accueillies à la même adresse) va favoriser l'émergence de projets communs et un travail étroit avec les acteurs locaux. **<**

Ciné-débat : *Arcueil, Ville comestible*

Le comité des résidents du tiers-lieu des Alouettes organise une soirée ciné-débat autour du documentaire *Arcueil, Ville comestible* de Violetta Ramírez (2020) le **mercredi 9 décembre** de 18h30 à 20h30 au foyer du bâtiment des Associations (tiers-lieu des Alouettes), en partenariat avec Noma'dock Toulouse.
La soirée se poursuivra par des échanges et des débats participatifs autour de l'appropriation de la démarche citoyenne et de sa contribution.

Gratuit | Entrée libre | Tout public

ASSOCIATION

Altitude FM 93.5 sur les ondes

Depuis 1988, Altitude FM (radio catégorie A - radio locale, de proximité) basée à Odyssud émet sur la région toulousaine et au-delà.
Altitude FM, c'est une radio de services et de proximité qui donne la parole aux habitants. Trois animateurs (deux contrats d'alternance et un CDI) et une vingtaine de chroniqueurs bénévoles la font vivre 365 jours par an, 24h/24. La radio diffuse en direct sur le canal 93.5 de la bande FM mais également sur son site internet.
Pour Martine Leleux, directrice-fondatrice : « *Altitude FM est une radio qui doit être proche du quotidien des Blagnacais mais également s'ouvrir sur la métropole. Nous mettons en avant celles et ceux qui s'engagent dans la vie du territoire.* »

Chaque **lundi** à 8h30 et **jeudi** à 15h45, retrouvez l'émission Actu' Blagnac animée par Martine qui revient sur l'actualité de la Ville de Blagnac et annonce les temps forts à ne pas rater. **<**

Pour connaître toute la programmation de la radio, rendez-vous sur altitudefm.com


© Altitude FM

INCLUSION

Avec ou sans handicap, le cinéma c'est pour tout le monde

Connaissez-vous Ciné Relax ? Ce dispositif permet à des enfants, adolescents ou adultes en situation de handicap de profiter d'une séance dans un environnement bienveillant. Des aménagements spécifiques sont prévus et une équipe de bénévoles est présente tout au long de la projection pour accompagner les spectateurs en fonction de leurs besoins.
Pour la prochaine session qui se tiendra **le samedi 5 décembre**, à 16h, le Ciné Rex projettera le film d'animation *Le Mystère Lucy Lost.*

Synopsis : *Lucy vit avec sa famille dans un village sur une petite île isolée. Ses dons extraordinaires suscitent le rejet des habitants. Lorsqu'elle rencontre Milly - une petite fille qu'elle seule peut voir - Lucy embarque dans une grande aventure pour percer le secret de ses mystérieux pouvoirs.* **<**

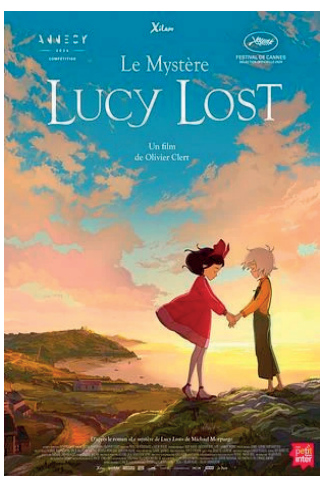

Tarif unique à 4,5 € | Possibilité de réserver vos places sur cinerex-blagnac.fr

MOBILITÉS

Priorité des vélos : halte-là !

Si vous empruntez régulièrement votre vélo pour vous déplacer, vous avez sans doute déjà vu ce panneau de signalisation triangulaire « cédez-le-passage » représentant un vélo. **À quoi sert-il ?**
Ce panneau indique la possibilité, pour les cyclistes, de franchir le feu même lorsque celui-ci est rouge, à condition de suivre la direction indiquée.
Traverser, oui ! Mais en toute sécurité ! Avant de vous engager, regardez à droite et à gauche et assurez-vous d'être vu par les autres usagers de la route.
Pour rappel, le non-respect de la signalisation en vigueur par un cycliste est passible **d'une amende de 135 euros. <**

Vous souhaitez en savoir plus sur le Code de la rue, rendez-vous sur blagnac.fr



SOLIDARITÉ

Boîtes de Noël solidaires : les agents ont du cœur !

Pour la troisième année, les agents de la Ville de Blagnac se mobilisent pour offrir un peu de chaleur et de réconfort aux personnes en situation de précarité, en confectionnant des boîtes de Noël solidaires.
L'an dernier, **120 boîtes-cadeaux** ont ainsi été collectées et confiées à la Croix-Rouge française, qui les a distribuées lors de ses maraudes à l'approche des fêtes.
Cette année encore, les agents sont invités à remplir une boîte à chaussures avec **un accessoire chaud, une gourmandise, un produit d'hygiène, un jeu ou un loisir, ainsi qu'un petit mot doux ou un dessin.** Mi-décembre, le maire Joseph Carles, entouré des agents à l'initiative de cette démarche, remettra le fruit de la collecte à la Croix-Rouge.

> **Je salue l'engagement des équipes mobilisées pour la réussite de cette nouvelle opération. Grâce à la générosité des agents et au soutien de la municipalité, 50 boîtes supplémentaires ont été collectées en décembre dernier par rapport à 2024. Une belle illustration des valeurs d'entraide qui nous animent**

souligne Cécile Gourdon, adjointe au maire déléguée aux richesses humaines et au dialogue social. <



> Photo d'archive

Vous aussi, glissez un peu de solidarité dans une boîte !

Vous pouvez également participer à cette initiative ! Préparez votre boîte de Noël solidaire en suivant les indications ci-dessous et déposez-la au CCAS au 36 rue Pasteur à Blagnac, **avant le 11 décembre**. Un petit geste pour vous, un joli cadeau pour quelqu'un qui en a besoin ! <

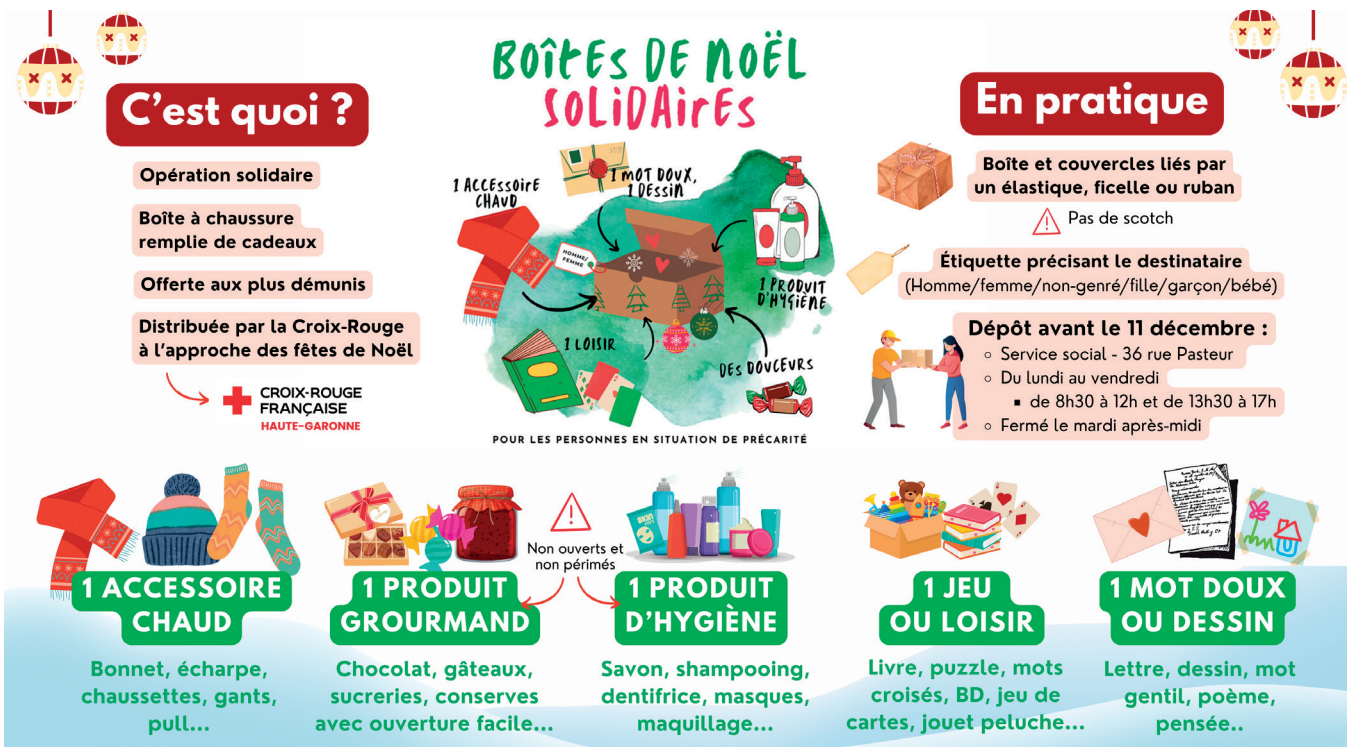



scannez et retrouvez le programme complet

© Fabien Ferrer

Il était une fois… au parc d

Avec plus de 50 000 visiteurs chaque s'est imposé comme l'un des grands toulousaine. Artisanat, gourmandises, tous les ingrédients sont réunis pour faire du 2 au

À Blagnac, Noël ne se fête pas à moitié ! Dès le **mercredi 2 décembre** à midi, le parc des Ramiers se transformera en village illuminé. Dans les allées, les odeurs de vin chaud et de gaufres se mêleront aux airs des fanfares. De quoi remplir sa hotte, régaler ses papilles et profiter de la fête en famille. Ici, pas de place pour les revendeurs, la totalité des 75 chalets sera occupée par des artisans venus présenter leurs réalisations et leurs savoir-faire. Parmi eux, un certain nombre de propositions « made in Blagnac ». Objets décoratifs, créations originales et autres trouvailles : les idées de cadeaux ne manqueront pas. Et pour les gourmands, le choix s'annonce tout aussi généreux : huîtres, escargots, aligot-saucisse, marrons chauds… Sans oublier l'incontournable vin chaud pour se réchauffer entre deux emplettes.



© Fabien Ferrer

Esprit de fête et écoresponsabilité

Les réjouissances ne se limiteront pas aux stands. Pendant cinq jours, fanfares, chorales et spectacles déambulatoires feront vibrer les allées. Parmi les temps forts, une grande parade **vendredi 4 décembre**, dès 18h, mettant notamment en scène *Le Montreur d'ours*, de la compagnie Decomoove. Les enfants pourront rencontrer le Père Noël, poser pour une photo ou partir en balade à dos d'âne.

la magie de Noël
es Ramiers

année, le marché de Noël de Blagnac
rendez-vous festifs de la métropole
spectacles et animations familiales :
vivre la magie des fêtes de fin d'année
6 décembre


© Fabien Ferrer

Autre attraction : Alexandre Albanèse, artisan glacier blagnacais, réalisera une démonstration de sculpture sur glace. Sous ses outils prendront forme des créations aussi étonnantes qu'éphémères. Dans cet esprit de convivialité, les associations et autres chorales blagnacaises seront elles aussi de la partie, contribuant à faire de ce rendez-vous un moment de partage et de convivialité.

Et parce que l'esprit de Noël peut aussi se conjuguer avec l'écologie, les organisateurs ont pris quelques bonnes résolutions. Toutes les illuminations fonctionneront avec des LED basse consommation, éteintes en dehors des horaires d'ouverture. Côté déchets, verres consignés et bacs de tri seront mis à votre disposition pour réduire votre impact environnemental. Les matières organiques récupérées pourront notamment être transformées en engrais. La fête n'en sera que plus belle, et son empreinte plus légère. <



© Fabien Ferrer

Demandez le programme !

Mercredi 2 décembre de 12h à 21h

13h & 15h – fanfare : *Locomotive des jouets* par le Collectif Loco Live

16h30 – spectacle : *Croque Noël* par Amapola Production

17h45 – parade : *Les Poppins* par la Cie Les Enjoliveurs

18h – Lancement officiel du Marché de Noël et des illuminations Et pour les enfants, viens déposer ton sapin sur l'arbre à vœux !

19h – fanfare : *Locomotive des jouets* par le Collectif Loco Live

20h – parade : *Les Poppins* par la Cie Les Enjoliveurs

Jeudi 3 décembre de 11h à 21h

12h30 – duo musical : *Lady Swing et Santa Groove* par le Collectif Loco Live

15h à 20h – La Vitrine des commerçants

18h – Heure musicale par les élèves du Conservatoire municipal de musique et de danse (* à l'église Saint-Pierre)

Vendredi 4 décembre de 11h à 22h

12h, 13h30 & 17h – fanfare : Les *Mandadors* par l'association Rambaleti

18h – parade : *Montreur d'Ours* par la Cie Décomoove

19h – déambulation : École de Cirque Pep's

20h30 – parade : *Montreur d'Ours* par la Cie Décomoove

Samedi 5 décembre de 10h à 22h

10h - concert : intervention des élèves du Conservatoire municipal de musique et de danse

11h45 – concert : Chorale Vocal n' Jazz

12h45 – animation : sculpture sur glace par Alexandre Albanese

15h à 19h – déambulation : Balades à dos d'âne

15h30 – spectacle : *Ocyto* par On s'en Tape

17h30 – concert : Chorale Chants Libres

19h & 21h – parade : *La Brigade du Père Noël* par la Cie Les Ambianceurs

20h – concert : Aubade de la Musique Municipale de Blagnac

Dimanche 6 décembre de 10h à 21h

11h – concert : Chorale Les Canards Sauvages

13h & 15h30 – fanfare : *Happy Noël* par la Cie Les Enjoliveurs

15h à 19h – déambulation : Balades à dos d'âne

15h30 – concert : *Gospel For You Family*

17h30 – fanfare : *Happy Noël* par la Cie Les Enjoliveurs

18h15 – concert : Ensemble Vocal Crescendo

19h – parade : *Magic Cosmic Christmas* par Labo M Art



CITOYENNETÉ

Faire vivre les valeurs de la République

Dans quelques semaines, les nouveaux élus du Conseil Municipal des Enfants (CME) prendront leurs fonctions, ils sont d'ores et déjà prêts à se lancer dans l'aventure de jeunes élus. D'ici là, la rédaction de *Forum* vous propose un aperçu des actions mises en place par la Ville pour promouvoir la démocratie, la laïcité et les valeurs de la République.

Samuel Paty : un square porteur de sens

Vendredi 9 octobre dernier, le maire Joseph Carles a inauguré, aux côtés du Conseil municipal, le jardin public de la place des Arts, en mémoire de Samuel Paty, professeur d'histoire-géographie tragiquement assassiné en 2020. Cette dénomination s'inscrit dans le cadre du 120e anniversaire de la loi de séparation de l'Église et de l'État.

« *Face aux différentes crises que nous traversons, il est plus que nécessaire de nous raccrocher à nos valeurs communes. En nommant ce square en hommage à Samuel Paty, nous réaffirmons notre attachement indéfectible à la liberté d'expression, à la laïcité et aux valeurs de la République* », a rappelé le maire à cette occasion.



> Un moment émouvant qui a su rassembler petits et grands autour de la citoyenneté.



Venant parachever les nouveaux aménagements de la place des Arts, ce square, situé entre l'Hôtel de Ville, symbole de la République, et le Ciné Rex, incarne les valeurs laïques portées par la municipalité. Dans le prolongement de cette inauguration, la Fabula Théâtre a présenté *Paroles laïques, de la bonté au poème*, une création de Michel Coulet autour d'un sujet aussi riche que délicat : la laïcité. Une proposition artistique sensible, invitant au dialogue, à la réflexion et au partage autour de ce principe fondamental de notre vivre-ensemble. De nombreuses animations ont également été proposées par des associations blagnacaises comme un jeu de pistes organisé par Blagnac Histoire & Mémoire ou encore un atelier « cuisine de rue » par Cocagne Alimentaire. <



3 questions à Françoise Laborde

Conseillère municipale déléguée aux valeurs de la République et à la citoyenneté

En 2026, les nouvelles générations s'engagent-elles toujours pour faire vivre les valeurs de la République ?

Bien sûr, je dirais même plus que jamais ! Les récents événements l'ont confirmé : les jeunes sont au rendez-vous pour faire entendre leurs voix. Plus localement, les élus du Conseil Municipal des Enfants (CME) et du Conseil Municipal des Jeunes (CMJ) s'inscrivent dans la vie de leur ville en donnant de leur temps libre. Cette mobilisation démontre l'attachement qu'ils ont aux valeurs de la République.

Faire société ensemble : un enjeu actuel ?

Le vivre-ensemble est la pierre angulaire de notre société. L'équilibre repose sur des valeurs communes, des droits mais également des devoirs. Les élus sont les garants de ces principes; néanmoins chaque citoyen doit les faire vivre dans le respect de l'autre.

La jeunesse, des ambassadeurs de la citoyenneté ?

Avec les plus jeunes, nous plantons des graines. Cela passe par des actions de sensibilisation dans les écoles, des plantations d'arbres de la laïcité mais également par des moments de mémoire comme lors des commémorations. In fine, l'objectif est de faire d'eux des citoyens éclairés, libres et avertis. Il s'agit d'un investissement sur le temps long. Ils promeuvent ces valeurs auprès de leur entourage.

Conseil Municipal des Enfants : les petits Blagnacais s'engagent pour leur ville

Les 36 conseillers municipaux des enfants viennent de terminer leur mandat. Retour sur trois années riches en découvertes, rencontres et engagement.

L'idée de se présenter aux élections du CME leur a été soufflée par un parent, un professeur des écoles ou une grande soeur. Mais le projet qu'ils défendent et pour lequel ils ont été élus est souvent très personnel. « *J'avais envie d'organiser des activités avec les personnes âgées, pour faire plus de choses avec mes grands-parents et qu'ils soient moins isolés* », explique Téa. Haïtaa s'est aussi inspirée de son histoire familiale : « *Je voulais rendre heureux les enfants enfermés à l'hôpital, créer une association pour récolter des jouets et aider les accompagnants* ».



S'engager pour faire triompher le collectif

Solidarité et inclusion, des thèmes qui font écho aux projets de l'équipe municipale et qui ont pu se traduire en actions concrètes. Alicia a particulièrement aimé participer à la création des cartes et des boules de Noël pour les services d'oncologie pédiatrique de Purpan. Les enfants ont aussi rendu visite aux usagers de l'Espace senior pour préparer une journée intergénérationnelle. De quoi donner envie de poursuivre leur engagement.

Aujourd'hui élue au Conseil Municipal des Jeunes (CMJ), Haïtaa continue de défendre l'inclusion. « J'aimerais rapprocher les jeunes en situation de handicap et les adultes qui leur ressemblent pour leur donner confiance. Ma devise : ne rien lâcher ». Téa, elle, souhaite organiser un concours de cuisine en binôme entre le conseil des jeunes et celui des seniors.

Pour Sophie Trilles, adjointe au Maire déléguée à l'égalité, au handicap, à l'inclusion et à la lutte contre les discriminations : " *Une société inclusive se construit chaque jour. Notre engagement : lever les obstacles pour que chaque habitant et chaque habitante puisse exercer pleinement ses droits et trouver sa place dans notre ville.*"

L'écologie n'est pas en reste. Lors de l'opération « Imaginons Blagnac 2050 », les élus et les élèves de plusieurs écoles ont réalisé des maquettes de propositions contre le réchauffement climatique. L'une d'elles, végétaliser les arrêts de tram, est aujourd'hui très sérieusement étudiée par l'équipe municipale. « *C'est ma copine Camille, élue, elle aussi, qui en a eu l'idée* » souffle Alicia.



> Une proposition d'aménagement de la Ville réalisée par les enfants dans le cadre de "Imaginons Blagnac 2050".



> Les jeunes élus dans la salle du Conseil municipal lors de l'installation du CME.

Si l'idée de départ est personnelle, les jeunes élus sont conscients que la réalisation, elle, ne peut venir que du collectif. Ils sont d'ailleurs fiers de leur projet phare, Les Justiciers Caouecs, un jeu de société collaboratif pour sensibiliser les enfants de la commune aux valeurs de la République, à la citoyenneté et au vivre-ensemble.

Des rencontres et des souvenirs en partage

Au cours de leur mandat, les conseillers municipaux des enfants ont échangé avec le maire de Blagnac, visité les Conseils départemental et régional et participé à un séjour à la découverte du patrimoine en Occitanie, au printemps 2025, qui les a conduits au Mémorial de Rivesaltes et sur les traces de Jean Moulin. « *Ça sert en histoire et en EMC* [enseignement moral et civique, ndlr] », précise Louis. « *Ça rend l'histoire plus vivante !* » confirme Alicia.

Des moments instructifs et ludiques, à l'image de leur déplacement au Futuroscope, en avril 2026, où ils ont été invités à réfléchir à la citoyenneté numérique, à la recherche scientifique et au vivre-ensemble. Moussa garde un très bon souvenir des ateliers… et des manèges ! « *J'aime bien aussi les rencontres interzones, quand on rencontre les CME des autres villes, on s'amuse bien* » conclut-il.
Enfin, ces trois années leur ont appris à prendre la parole, argumenter, mais aussi s'écouter : « *J'ai appris à vaincre mes peurs, mieux m'exprimer et faire confiance à ceux qui m'entourent* » résume Haïtaa. Les commémorations du 11 novembre 1918, du 19 mars 1962 et du 80e anniversaire du 8 mai 1945 en sont l'illustration. « *J'ai trouvé très stressant au début de porter les gerbes devant autant de monde, mais maintenant, les commémorations, c'est mon moment préféré* », confie Louis. Et Téa de renchérir : « *Porter la gerbe aux côtés du Maire, chanter, ça m'a donné confiance. J'ai même dit une phrase, devant tout le monde ! Qui sait, un jour je serai peut-être maire, moi aussi* ». <



> L'an passé, les jeunes à l'initiative d'un projet porteur d'espoir et de paix : le défi des 1 000 grues.

Blagnac, à nouveau nommée

Le 23 septembre dernier, la commune de Blagnac a re
Déjà obtenue pour la période 2019-2022, cette distinction confirme l'e



> Les nouveaux aménagements de la place des Arts ont permis de végétaliser 2 900 m² d'espaces verts.

Cette reconnaissance vient saluer l'ambition de la Ville à travers les 3 engagements de sa candidature : restaurer un réseau local de trames et de corridors écologiques, accélérer la désimperméabilisation de l'espace public, mobiliser les habitants et les entreprises dans la préservation du vivant.

Relier les espaces naturels de la ville

Pour se nourrir et se reproduire, une espèce a besoin de se déplacer. Sa survie est conditionnée à l'existence de trames vertes (végétation), bleues (cours d'eau) ou noires (extinctions nocturnes) qui traversent la ville. « *Un outil de modélisation nous permet de visualiser les zones où il est possible de renforcer ces continuités écologiques. En dézoomant, on voit aussi que Blagnac se situe sur le corridor vert qui relie la Garonne à la forêt de Bouconne* » explique Zita Tugayé, chargée de mission développement durable. Une fois les zones de rupture identifiées, les solutions mises en œuvre sont multiples : laisser des pieds d'arbres en libre évolution, espacer les périodes de tonte, différencier la hauteur de la végétation dans les prairies urbaines et favoriser le développement des haies. « *Nous travaillons aussi autour des cours d'eau. Le ruisseau du Riou qui avait été canalisé a été reméandré et renaturé en mars 2025 ; il a retrouvé un tracé plus sinueux, et donc un débit plus lent, plus favorable à la biodiversité* ».

Revégétaliser la Ville

Déminéraliser l'espace public, remplacer le goudron par de la végétalisation, présente l'avantage de rafraîchir la ville. Cela permet aussi à l'eau de pluie de s'infiltrer à nouveau dans le sol, donc de recharger les nappes phréatiques et de favoriser la biodiversité. Ainsi, plusieurs espaces publics ont été végétalisés : crèches, écoles, parkings, une partie du cimetière parc et plusieurs places de la ville. Le bitume a largement cédé la place à de nouveaux îlots de biodiversité. L'aménagement d'une rue-jardin, comme la rue de Fonsorbes, permet aussi de limiter la vitesse à 20 km/h, de réduire les nuisances sonores et donc d'offrir un cadre à la fois plus vert, plus frais et plus sécurisé pour les piétons et cycles.



> Dans le cœur de ville, des plantations le long de la rue Fonsorbes.

Territoire Engagé pour la nature

reçu le prix Territoire Engagé pour la nature (TEN).
l'engagement pérenne de la Ville en faveur de la biodiversité.

Impliquer et sensibiliser les habitants

« *À Blagnac, seulement 25 % du foncier est public* », souligne Nathalie Vergne, responsable du service développement durable. « *D'où l'idée du programme participatif* « Vie sauvage de mon jardin » *pour intégrer des parcelles privées dans le renforcement des trames vertes. Des écologues viendront faire l'inventaire des espèces présentes et donner des conseils personnalisés aux habitants* ». L'appel à candidatures, ouvert depuis le 12 novembre, s'adresse aussi bien aux particuliers, en résidences collectives ou individuelles, qu'aux entreprises. La sélection se fera au printemps prochain.

> **Après l'été que nous avons traversé, les Blagnacais sont conscients des enjeux climatiques.**

Notre rôle est de rappeler que la biodiversité est également un enjeu fort, même en ville, car ce qui bénéficie à la biodiversité bénéficie au climat ».

Rendre la ville plus verte et plus résiliente, s'adapter au changement climatique en protégeant le vivant : tel est l'engagement que prend la municipalité, avec les Blagnacais, pour les années à venir. **<**


© Frédéric Scheiber

> En juin 2025, de nombreux Blagnacais ont assisté à la présentation du diagnostic des vulnérabilités réalisé par le CEREMA.



3 questions à Camille Mayzoué

Première Adjointe déléguée à la transition écologique, à l'environnement et au bien-être animal.

En 2026, les enjeux environnementaux sont plus importants que jamais. Pouvez-vous nous en dire plus ?
Les effets du réchauffement climatique sont de plus en plus visibles. L'été caniculaire que nous venons de vivre en témoigne. Notre territoire est particulièrement vulnérable aux aléas climatiques. Préserver nos espaces naturels, notre faune et notre flore est essentiel pour protéger notre écosystème et notre cadre de vie. Nous y travaillons depuis de nombreuses années, mais nous devons aller plus loin.

Comment envisagez-vous d'associer davantage les habitants ?
Lors du précédent mandat, les citoyens associés « Nature en ville » ont formulé de nombreuses préconisations. Je tiens à saluer leur remarquable travail. Avec « Blagnac Vie Sauvage »* que nous avons présenté aux habitants le 12 novembre dernier, nous souhaitons prolonger cette démarche au cœur des quartiers, avec celles et ceux qui les connaissent le mieux : les habitants. Cela commence dans les jardins privés et se poursuit dans la rue. Plus nous végétalisons, plus la nature gagne en résilience.

Quid du « plan arbres » ?
Face à l'engouement des habitants, nous souhaitons décliner cette démarche dans chaque quartier avec « Plantons dans notre quartier ». Dès le premier trimestre 2027, nous inviterons les habitants à participer aux premiers groupes de travail pour échanger et réfléchir ensemble à des solutions concrètes.

*** pour en savoir plus sur la démarche, blagnac.fr**

Entretien avec Wilfrid Lupano : « *Le rire est la dernière liberté, le dernier refuge de la conscience* »

Wilfrid Lupano cultive l'art de la révolte et de l'irrévérence dans ses œuvres. Alors que les services culturels de la Ville lui consacrent une programmation pluridisciplinaire, que vous pourrez découvrir jusqu'au mois de mars 2027, le scénariste de bande dessinée revient sur ses personnages réfractaires, son goût de la satire et sa liberté de ton.

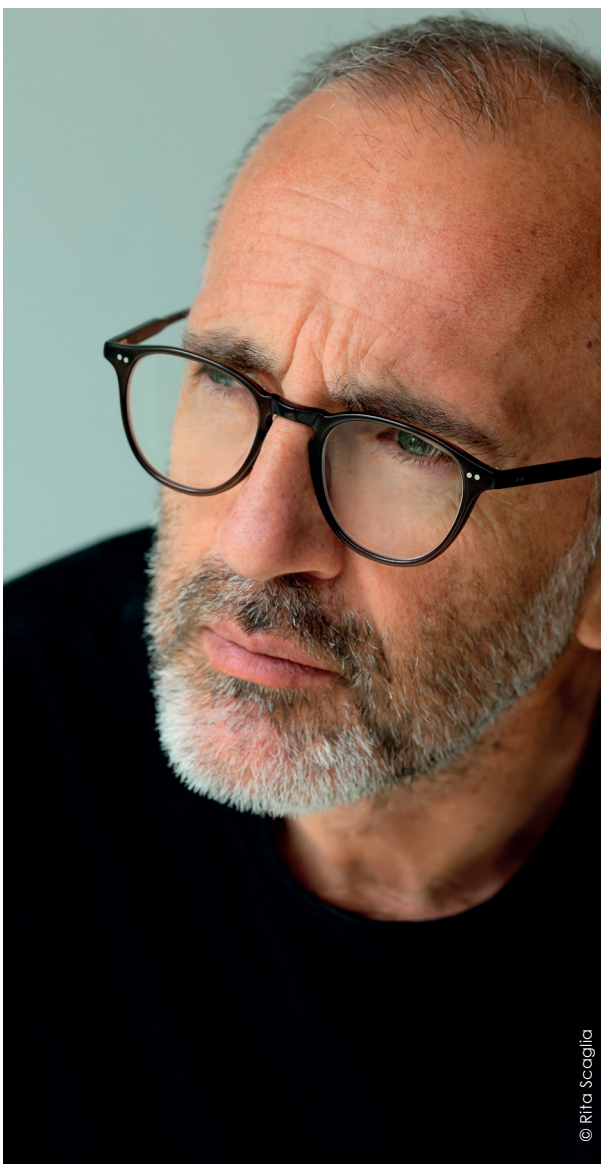
© Rita Scaglia

Quel fil rouge relie vos histoires, de *Ma révérence* aux *Vieux Fourneaux* ?

Probablement le principe de révolte, d'insurrection. Collective ou individuelle, réussie ou ratée.
Je m'intéresse au refus des injustices et des oppressions, surtout lorsque ses acteurs sont des gens ordinaires, à l'opposé du super-héros américain. J'aime les gens ordinaires qui accomplissent des choses extraordinaires.

L'humour, l'ironie et la satire occupent une place centrale dans votre œuvre. Le rire est-il la meilleure manière de parler du monde, même dans ce qu'il a de plus grave ?

Absolument, le rire est la dernière liberté, le dernier refuge de la conscience. Il permet une mise à distance nécessaire pour comprendre les épreuves que nous traversons.
Il rend supportable l'insupportable, à condition de ne pas se tromper de rire. Il existe une loi d'airain : on ne se moque que des puissants.

Vos personnages sont souvent des marginaux, des révoltés, des idéalistes ou des individus qui refusent de rentrer dans le rang. Qu'est-ce qui vous attire chez ces figures de résistance, et que disent-elles de votre propre regard sur la société ?

J'accorde beaucoup d'importance aux gens qui se situent à côté du modèle dominant, qui le questionnent, le contredisent et nous font avancer. Le «rang » ne m'a jamais paru aussi peu attractif qu'aujourd'hui. Il faudrait plutôt questionner la santé mentale de ceux qui veulent absolument y entrer, lorsqu'on voit à quel point il mène dans le mur. N'accablons pas ceux qui traînent un peu les pieds…

Odyssud vous consacre cette année une programmation entière, entre expositions, spectacles, rencontres et ateliers. Comment accueillez-vous cet hommage et que découvrira le public ?

C'est un grand honneur, même si ça met quelques pelletées de charbon dans la chaudière de mon syndrome de l'imposteur. Je suis extrêmement reconnaissant aux équipes d'Odyssud.
Le public découvrira, je l'espère, les joies de la coopération entre artistes, la façon dont nous nous inspirons mutuellement. L'exposition montre combien la bande dessinée reste un artisanat simple, libre et populaire.
Elle montre aussi que je suis un auteur loufoque, curieux et éclectique, façon polie de dire que je me débrouille assez bien pour faire de mes problèmes mentaux une source de revenus. <

Quelques rendez-vous à ne pas rater

Le Loup en Slip fête ses 10 ans à la Médialudo

Du 15 décembre au 6 mars, le Loup en Slip pose ses valises à la Médialudo. Exposition, après-midi thématique, goûters philo avec Yannis Youlountas, lectures participatives, rencontres avec des artistes, conférences et d'autres surprises sont à retrouver !

LA RÉDACTION DE *FORUM* AIME

Wilfrid Lupano, de l'histoire à l'image

Historiques ou imaginaires, les scénarii de Wilfrid Lupano prennent vie avec fantaisie et finesse grâce à de multiples collaborations. Cette exposition détricote les rôles et retisse les liens qui unissent auteurs, illustrateurs, coloristes... à travers storyboards, croquis annotés, recherches graphiques et planches originales.

Wilfrid Lupano et ses complices nous livrent les coulisses de leurs créations et seront au rendez-vous pour différents ateliers et rencontres.

Du 12 novembre au 6 mars | Salle d'exposition Odyssud | Tout public | Du mardi au samedi de 14h à 18h

Un après-midi culotté

Que vous soyez déjà fan ou simplement curieux de faire sa connaissance, rejoignez l'équipe de la Médialudo pour un après-midi sous le signe de l'humour et de la fantaisie : découverte de l'exposition, animations ludiques et ateliers créatifs.

Mercredi 16 décembre | Médialudo | Tout public | Entrée libre

Les expositions

Plusieurs expositions pour plonger dans l'univers de l'artiste et de ses acolytes sont à retrouver dans les équipements municipaux.

- **Le Loup en Slip, *l'exposition***
  Médialudo - du 15 décembre au 6 mars
- ***The Ink Link, histoire d'une asso pas comme les autres***
  Espace numérique Germaine Chaumel - du 12 novembre au 6 mars
- ***Fais pas ton genre***
  Centre social Odyssud - du 12 novembre au 6 mars
- ***On va s'arranger***
  Espace Famille - du 12 novembre au 6 mars

Tout public | Entrée libre aux horaires habituels des équipements | Pour en savoir plus sur la programmation réalisée en collaboration avec la Salle d'exposition d'Odyssud, rendez-vous sur odyssud.com
Toute la programmation autour de Wilfrid Lupano sur le site de la Ville de Blagnac

LES COUPS DE CŒUR

de la Médialudo

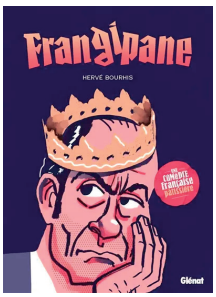

Frangipane
par Hervé Bourhis

« Jérôme et sa sœur se retrouvent en famille dans la maison bordelaise de leur père pour partager une galette des Rois. Entrepreneur en crise, Jérôme se lance dans une course effrénée avec sa soeur pour trouver une galette malgré la pénurie de frangipane qui frappe le pays. Une bande dessinée qui nous rappelle les films de Bacri et Jaoui par le sens de l'humour de l'absurde. Réservez bien votre galette en avance ! »

Doris

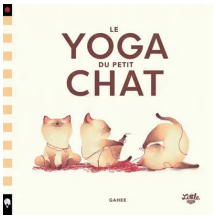

Le yoga du petit chat
par Gahee

« Sous les traits fins et délicats de l'artiste coréenne Gahee, un petit chat tente de retrouver son calme et de gérer ses émotions en pratiquant...le yoga. Mais pas facile quand on est un petit chat, espiègle et plein de vie ! Un album où petits (et même grands !) pourront se reconnaitre. »

Marion

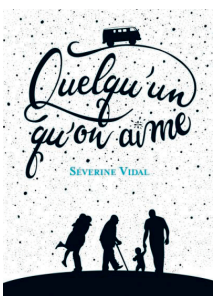

Quelqu'un qu'on aime
par Séverine Vidal

« Un roman choral si doux, si beau, si sensible, si vrai. Une de ces lectures qui font du bien. Les personnages sont terriblement attachants, tous autant qu'ils sont. Leurs histoires respectives font écho en nous, nous touchent, nous émeuvent. On passe par toutes les émotions dans ce roman, dont la fin ne peut pas laisser indifférent. »

Camille

Besoin de recommandations en lecture ?
Les équipes de la Médialudo sont là pour vous conseiller !
Pour en savoir plus, medialudo.blagnac.fr

Dispositif « éducsport » : les centres de loisirs blagnacais à l'heure du sport

Connaissez-vous « éducsport » ? Destiné aux enfants fréquentant les ALSH (Accueil de Loisirs Sans Hébergement) de la Ville, ce dispositif permet aux 6 à 11 ans de découvrir une activité sportive ou de perfectionner leur pratique. Chaque mercredi après-midi, le gymnase Louis-Weidknnet et le complexe sportif de Naudin accueillent une vingtaine de jeunes encadrés par des animateurs et des éducateurs sportifs municipaux.

> **L'objectif de ces ateliers est de susciter la curiosité des enfants, leur donner le goût du sport.**

« *Et pourquoi pas, les inciter à aller plus loin en s'inscrivant dans l'un des nombreux clubs sportifs blagnacais* » explique Maxime, responsable animation et éducation sportive à la Direction des Sports.

Des activités à la carte

Plusieurs activités sont proposées aux enfants en fonction de leur âge. Cette année, les CP et les CE1 peuvent s'essayer à l'athlétisme, aux jeux de raquette, à l'escalade ou encore aux jeux d'opposition tels que la balle aux prisonniers. Les plus grands, quant à eux, perfectionnent leur technique des jeux de raquette. Pour Émilie, directrice de l'ALSH Barricou : « *C'est une vraie opportunité pour les enfants, car cela permet de sortir du centre de loisirs, de découvrir de nouvelles activités, mais également de jouer avec d'autres camarades.* »



> Un groupe de jeunes s'essayant au padel.



> Des apprentis pongistes [*personne pratiquant le tennis de table, ndlr*] sous l'œil attentif des éducateurs sportifs.

Une première approche de l'engagement

« *Les trois centres de loisirs de la Ville tournent à tour de rôle sur les activités. Le premier trimestre était réservé à Barricou*», complète Émilie. Ce dispositif a été proposé et expliqué aux enfants ; ils ont pu s'inscrire en amont en s'engageant à participer aux 5 séances. Découvrir, partager et créer du lien entre les jeunes, le dispositif prône les valeurs de partage, d'inclusion et de fraternité du sport. <

Un Noël à la patinoire

Et si vous passez votre veille de Noël à la Patinoire Jacques-Raynaud ? Au programme de ce **jeudi 24 décembre** : présence du Père Noël et photobooth de 10h à 12h et de 14h à 16h, matériel ludique à disposition des enfants de 4 à 12 ans et chocolat pour tous ! <

Pour connaître l'actualité de la patinoire, rendez-vous sur patinoireblagnac.fr

Complexe sportif des Barradels : des terrains de football flambant neufs !

Depuis quelques semaines, les habitants du quartier Odyssud disposent de terrains de football entièrement rénovés pour le bonheur des petits comme des plus grands. Parmi les nouveautés, le terrain en libre accès pourra être utilisé pour la pratique du hockey sur gazon grâce au nouveau marquage au sol.

Face à leur vétusté, la Ville a engagé la réfection du terrain d'honneur et du terrain en accès libre. Engagés durant l'été, les travaux se sont achevés mi-octobre. L'opération de 1,3 million d'euros HT a été financée en intégralité par la commune. Bien que les terrains soient synthétiques, il a été retenu un remplissage naturel à base de rafle de maïs, pour le terrain d'honneur, et de noyaux d'olive, pour le terrain en accès libre. L'objectif ? Réduire le phénomène d'îlot de chaleur que l'on observe notamment en raison du revêtement.

S'inscrivant dans le cadre du renouvellement urbain des Cèdres, ces nouveaux aménagements témoignent de la volonté de la municipalité de favoriser la pratique sportive. Néanmoins, la métamorphose du quartier ne va pas s'arrêter en si bon chemin : la Patinoire Jacques-Raynaud devrait également être rénovée dans les prochaines années. Affaire à suivre. <


© Ville de Blagnac

À la piscine des Ramiers, même en hiver !

Lorsque le mercure dégringole, l'envie de partir nager disparaît aussi vite qu'elle est apparue. Pas de panique, nous avons le spot qu'il vous faut : la piscine municipale des Ramiers et son bassin nordique !

Les deux bassins sont chauffés grâce à la géothermie : 28°C pour le bassin intérieur de 25 mètres et 27°C pour le bassin extérieur de 50 mètres. Et pour éviter le coup de froid, plongez dans le grand bain grâce au chenal d'accès depuis l'intérieur du bâtiment.

Et pour garder la forme

Chaque semaine, l'équipe de maîtres-nageurs sauveteurs et d'éducateurs sportifs anime un vaste panel d'activités d'aquaforme. Au programme : aquafitness, aquabike ou encore bodypalmes. Des entraînements pour perfectionner sa technique de nage ou préparer une échéance sportive sont également proposés aux nageurs réguliers.

Les activités d'aquaforme sont au prix de 11 euros la séance. Le nombre de places est limité. Possibilité de s'inscrire directement à l'accueil de la piscine ou en ligne en scannant le QR-CODE. <

scannez-moi

Horaires de la piscine (valables jusqu'au 6 juin 2027) *

Lundi : de 9h à 19h
Mardi et vendredi : de 11h30 à 20h30
Mercredi : de 11h30 à 20h30
Jeudi : de 9h à 19h
Samedi : de 9h à 18h
Dimanche et jours fériés : de 9h à 17h

***Pour connaître les horaires d'ouverture du bassin intérieur et du bassin nordique, rendez-vous sur blagnac.fr**



« L'engagement au service des jeunes, ça fait partie de ma vie »

© Fabien Ferrer



Cathy Moncassin, la tête dans le guidon

L'ancienne championne de cyclisme sur piste et sur route a raccroché de la compétition mais, certainement pas rangé son vélo. Elle est aujourd'hui éducatrice sportive au Guidon Sprinter Club Blagnac Vélo Sport 31, et vice-présidente de la Fédération française de cyclisme, en charge de la jeunesse. Rencontre avec une Caouec qui transmet sa passion.

« *Je suis plus heureuse de voir un enfant que j'ai formé devenir champion, que d'être championne moi-même* », résume Cathy Moncassin. Elle se consacre d'ailleurs aujourd'hui à temps plein à l'entraînement des jeunes au GSC Blagnac Vélo Sport 31. Club qu'elle a rejoint en 2012, après la fusion avec son propre club fondé à Venerque, avec son mari Gaëtan Prime. « *En réalité, le vélo est entré dans ma vie dès mes 13 ans, et il n'en est jamais ressorti. J'ai découvert cette discipline par hasard, en voyant mon cousin Frédéric Moncassin* (lui aussi champion cycliste ndlr), *remporter le cyclo-cross de Blagnac. En rentrant à la maison, j'ai dit : c'est ce sport que je veux faire !* » Mais son père, pourtant lui-même ancien cycliste, lui répond que ce n'est pas un sport de fille.
« *Alors pour le convaincre, je déposais chaque soir un petit papier sur le lit de mes parents, sur lequel j'écrivais : je veux faire du vélo. Quelques semaines après, je commençais le vélo !* » La suite s'écrit à une vitesse folle. Elle découvre rapidement les courses sur piste, entre en équipe de France à 17 ans, et remporte une médaille de bronze aux championnats de France junior dès 1994. Elle enchaîne ensuite les podiums et les médailles en coupes du monde junior, puis élite… Pendant des années, Cathy Moncassin mène de front une carrière de sportive de haut niveau, un emploi à la SNCF et la maternité avec l'arrivée de ses deux filles. Depuis 2012, salariée au sein du GSC (l'un des plus importants clubs de France en nombre d'adhérents), elle déploie toute son énergie au service des 232 licenciés qui composent le club dont 134 ont moins de 18 ans. « *Ma priorité c'est de leur faire découvrir le vélo en s'amusant, car ici on accueille tous les enfants et on leur donne la possibilité d'évoluer vers la compétition s'ils le souhaitent.* » Bienveillance, accompagnement, bonne humeur et sécurité routière, ce sont un peu ses maîtres mots, comme ce mercredi après-midi pourtant pluvieux.
« *On va y aller avec le sourire ! Mettez vos k-way, on va s'éclater,* encourage la coach, *car on n'annule jamais les séances, c'est aussi une façon d'apprendre aux jeunes à être courageux* », glisse-t-elle. Quand elle n'est pas au GSC, Cathy intervient dans les écoles primaires de Blagnac pour les séances de « savoir rouler », qui servent à rendre les enfants autonomes à vélo.
« *L'engagement au service des jeunes, ça fait partie de ma vie* », résume-t-elle. <

© Robert Ferrel

ATELIER REPAIR CAFÉ

Et si à la place de jeter vos objets cassés vous essayiez de les réparer ? Ne manquez pas la prochaine session organisée par le Repair Café Blagnac le **samedi 12 décembre**, de 14h à 17h30 à la salle des Saules (rue des Myosotis). Les bénévoles de l'association seront là pour vous guider pas à pas dans vos réparations. **<**

Atelier participatif | Gratuit | Des questions ? repaircafeblagnac@gmail.com

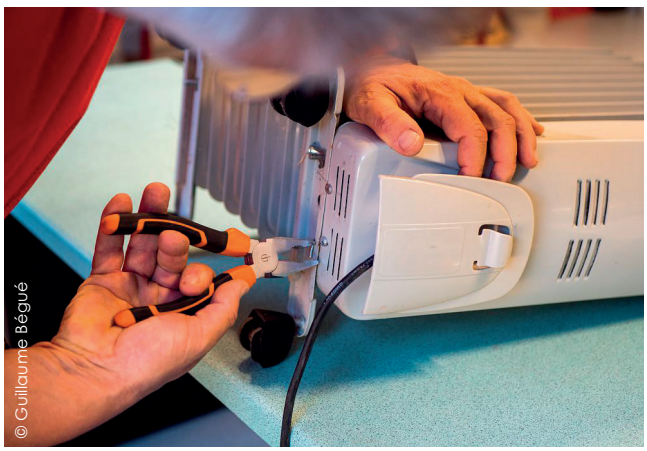
© Guillaume Bégué

EXPLOREZ LE MONDE AVEC *WORLDGUESSR*

Le **samedi 12 décembre**, de 15h à 17h, la Médialudo organise un tournoi du jeu *Worldguessr*. Explorez des villes, des pays et des monuments du monde entier grâce à un jeu basé sur Google Street View. Le principe est simple : placé sur une route au hasard dans le monde, vous devez trouver l'endroit où vous êtes. Votre culture générale et les indices que vous trouverez sur votre chemin vous aideront à savoir où vous êtes. Ceux qui seront les plus près du bon endroit remporteront le plus de points. **<**

Gratuit | Places limitées | Dès 9 ans | Sur inscription


© Istock

CONCERT À LA MÉDIALUDO

Découvrez « Pas de printemps pour Marnie », le projet musical de Jean-Pierre Isnardi, le **samedi 19 décembre** à 17h à la Médialudo. Après avoir revisité avec originalité les répertoires de My Bloody Valentine et des Bee Gees, Anaïs Andret-Cartini et Jean-Pierre Isnardi se consacrent aujourd'hui à leurs propres compositions.
Entre synthétiseurs, guitare acoustique et mélodies envoûtantes, ils déploient un univers sensible et lumineux, inspiré de la scène indie (Stereolab, Sonic Youth, Metronomy). **<**

Gratuit | Entrée libre | Tout public | Petite restauration sur place


© DR

EN CUISINE AVEC LE CENTRE SOCIAL ODYSSUD

Avis aux gourmands ! Pour cette fin d'année, le Centre social Odyssud organise un atelier cuisine le **mardi 29 décembre** de 15h à 18h. Au menu : pains d'épices et autres gourmandises ! Remontez vos manches et partagez un moment qui rassemble autour de la cuisine. **<**

Infos et inscription à mdq-csodyssud@mairie-blagnac.fr ou 05 61 71 74 06


© Alexandra Grenon

NOVEMBRE 2026

Samedi 21 – 17h
Odyssud
Concert de la School of Rock

Dimanche 22 – de 9h à 12h30
Gymnase Saint-Exupéry
Dimanche sport en famille

Mardi 24 – de 10h à 12h
Espace famille
Atelier « Bien se nourrir pour bien vieillir »

Mercredi 25 – à 16h30 et 17h
Médialudo
Lectures pitchouns

Jeudi 26 – de 10h à 12h
Centre social Odyssud
Parcours sérénité – atelier spécial « 60 ans et + »

Samedi 28 - de 9h à 12h30
Place des Arts
Stand d'information sur les violences faites aux femmes

Lundi 30 – 19h30
Petit théâtre Saint-Exupère
Archets en scène – Heures musicales de violon, alto, violoncelle et contrebasse

DÉCEMBRE 2026

Mardi 1er – de 10h à 12h
Espace famille
Atelier « Bien se nourrir pour bien vieillir »

Du mercredi 2 au dimanche 6
Parc des Ramiers
Marché de Noël

Jeudi 3 – de 10h à 12h
Centre social Odyssud
Parcours sérénité – atelier spécial « 60 ans et + »

Samedi 5 – 16h
Ciné Rex
Ciné Relax

Dimanche 6 – de 9h à 12h30
Gymnase Saint-Exupéry
Dimanche sport en famille

Dimanche 6 – 15h
Chapiteau des Ramiers
Venez danser avec l'orchestre Florence Olivier

Mardi 8 - 17h30
Salle du Conseil
Conseil municipal

Mardi 8 – de 10h à 12h
Espace famille
Atelier « Bien se nourrir pour bien vieillir »

Mardi 8 et mercredi 9 – 18h30
Conservatoire musique et danse Résonance
Audition rencontre

Mercredi 9 – de 14h à 16h
Médialudo
Ateliers gaming : *Towerfall Ascension*

Vendredi 11 – 19h
Conservatoire musique et danse Résonance
Petites scènes musiques actuelles

Samedi 12 – 11h
Conservatoire musique et danse Résonance
Audition rencontre

Samedi 12 – de 14h à 17h30
Salle des Saules
Repair café

Samedi 12 – de 15h à 17h
Médialudo
RDV numérique – Tournoi du jeu *Worldguessr*

Du jeudi 12 novembre au samedi 6 mars 2027
Salle d'Exposition et dans d'autres lieux (cf. page 17)
Plusieurs expositions autour de W. Lupano à découvrir

Mardi 15 – de 10h à 12h
Espace famille
Atelier « Bien se nourrir pour bien vieillir »

Mercredi 16 – de 18h à 20h
Espace Saint-Exupéry
À cœur d'être parent – Les papoteries

Jeudi 17 – à 20h
Église Saint-Pierre
Concert aux chandelles

Samedi 19 – à 10h et 10h45
Odyssud
Lectures pitchouns spéciales « Noël »

Samedi 19 – à 17h
Médialudo
Concert du groupe « Pas de printemps pour Marnie »

Mardi 22 – de 14h à 19h
Espace des Caouecs
Collecte de sang

Mardi 22 et mercredi 23
Piscine municipale des Ramiers
Parcours de Noël

Samedi 26
Hôtel de Ville
Fermeture exceptionnelle de l'hôtel de ville

JANVIER 2027

Samedi 2
Hôtel de Ville
Fermeture exceptionnelle de l'hôtel de ville

Dimanche 3 – de 9h à 12h30
Gymnase Saint-Exupéry
Dimanche sport en famille

Mardi 5 – de 10h à 12h
Centre social Odyssud
Atelier « Bien se nourrir pour bien vieillir »

Jeudi 7
Salle des fêtes des Ramiers
Après-midi dansante des Aînés

Lundi 11
Salle des fêtes des Ramiers
Vœux publics

Mardi 12 – de 10h à 12h
Centre social Odyssud
Atelier « Bien se nourrir pour bien vieillir »

Mardi 19 – de 10h à 12h
Centre social Odyssud
Atelier « Bien se nourrir pour bien vieillir »

Dimanche 24 – de 9h à 12h30
Gymnase Saint-Exupéry
Dimanche sport en famille

Mardi 26 – de 10h à 12h
Centre social Odyssud
Atelier « Bien se nourrir pour bien vieillir »

Samedi 30
Médialudo
Atelier de médiation animale

FÉVRIER 2027

Mardi 2 – de 10h à 12h
Centre social Odyssud
Atelier « Bien se nourrir pour bien vieillir »

Mercredi 3 - de 15h à 17h30
Auditorium d'Odyssud
« Débunker l'info ! »

Samedi 6 – 16h
Ciné Rex
Ciné Relax

Dimanche 7 – de 9h à 12h30
Gymnase Saint-Exupéry
Dimanche sport en famille

Samedi 27 – de 10h à 11h et de 16h à 17h
Médialudo
Lectures à voix haute

Dimanche 28 – de 9h à 12h30
Gymnase Saint-Exupéry
Dimanche sport en famille

Votre radio blagnacaise
Altitude FM



MAJORITÉ MUNICIPALE – UNIS POUR BLAGNAC

Une équipe sur le terrain, à vos côtés.

En nous accordant votre confiance, vous avez fait le choix d'une équipe unie et déterminée. Cette confiance nous oblige. Elle exige de la rigueur, de la responsabilité et une présence constante auprès de vous.

Notre conviction est claire : une ville ne se gouverne pas depuis un bureau. Elle se construit dans les quartiers, au contact de celles et ceux qui la font vivre. C'est pourquoi l'équipe municipale à lancé le 2 novembre une grande enquête de proximité. Elle permettra d'identifier les difficultés que vous rencontrez, de connaître vos attentes en matière d'information et d'animation locale, et de mesurer votre envie de vous engager, dans votre quartier comme sur les grands enjeux qui transforment notre territoire.

Écologie, éducation, environnement, économie, attractivité, culture, sport : chaque Blagnacais doit pouvoir contribuer, quels que soient son âge, sa situation ou son quartier. L'inclusion n'est pas un slogan, c'est notre priorité. Personne ne doit rester à l'écart de la vie de la cité.

Vos réponses ne resteront pas dans un tiroir. Elles guideront notre action et nos élus viendront à votre rencontre. Vous pouvez compter sur une équipe présente, à l'écoute et qui tient ses engagements.

Blagnac avance, et elle avance avec vous.

Les élus de la majorité municipale.



L'AVENIR ENSEMBLE

Défendre la démocratie, c'est aussi la faire vivre au quotidien.

Les dégradations de bâtiments publics et de commerces, comme les violences envers les agents, sont inacceptables. Nous les condamnons sans réserve.

Dans une France traversée par les tensions et la défiance, défendre la République exige dialogue, transparence et respect des citoyens.

À Blagnac, les familles sont mises devant le fait accompli. La nouvelle tarification périscolaire illustre la méthode de la majorité : si 60 % des familles paient moins, d'autres découvrent à la rentrée des hausses considérables, sans information préalable.

La solidarité ne peut justifier une politique décidée sans véritable dialogue. Gouverner, ce n'est pas seulement décider, c'est expliquer ses choix et écouter ceux qui en subissent les conséquences.

Nous demandons à la majorité de publier le bilan de ce changement et d'engager un véritable dialogue avec les familles.

La démocratie locale ne se résume pas à une majorité qui décide et des habitants qui subissent. Elle exige écoute et transparence.

BLAGNAC, CITOYENNE, ÉCOLOGIQUE, SOLIDAIRE

En cette rentrée, la crise sociale est très présente. L'action publique est attendue. À Blagnac nous proposons de mettre en place une vraie maison de santé : des médecins salariés, pour prendre en charge un plus grand nombre de patients, sans avoir à s'endetter pour s'installer. Egalement mettre au plus près des blagnacais.es un accès administratif à leurs droits, humain et aidant. À l'heure des choix budgétaires 2027, notre collectivité locale doit faire des choix sociaux une priorité.

ODYSSUD
Scène des possibles

OFFREZ DES SPECTACLES INOUBLIABLES !

SAINT-EXUPÉRY, LE COMMANDEUR DES OISEAUX

FRANCK DESMEDT

LA PROCHAINE FOIS QUE TU MORDRAS LA POUSSIÈRE

PANAYOTIS ET PAUL PASCOT

QUAND LA NEIGE TOMBERA SUR L'OCÉAN

COMPAGNIE CRÉATURE



CASSE-NOISETTE

TCHAÏKOVSKI - EUROPA DANSE COMPANY

CARTE CADEAU

Une carte. Des moments inoubliables.

Carte au montant de votre choix, valable 1 an sur toute la billetterie.

ODYSSUD.COM

Licences : 1-L-R-25-1428-1429-1430-1439 / 1-L-D-21-6091 / 1-L-D-23-6825-6887 / 2-L-R-25-1368 / 3-L-R-25-1369 / Photo Patricia Portelelle

BLAGNAC

Du 2 au 6 décembre

Marché de Noël

Parc des Ramiers



Idées cadeaux

Parade de Noël

Artisans

Créateurs

Restauration

plus d'infos sur **blagnac.fr**

BLAGNAC